

鴨沂高校同窓会

鴨沂高校同窓会会報
第6号

鴨沂高校同窓会編集
平成14年9月30日発行

同窓の縁

鴨沂高校同窓会会長
上村 淳之

同窓の縁、同窓の誼と云う言葉がある。其れ等は全て其処に信頼関係が存在することを意味する。人間関係は全て信頼関係を基礎に構築されてきたはずであるが、経済優先の社会は人間性喪失を招来し、信頼関係の消滅を余儀なくされたと云っても過言ではないようにさえ思われる。が、この現象は、真に成熟した社会の構築の途上に現れる一過性のものなのか、或いは、成熟した社会の崩壊を意味するのか。一見平和な社会を築き上げつつあるとの認識は錯覚であったのか。或いは人間の、とどまることを知らぬ強欲のなせるわざなのか、それを成長と云うのか。

先日私どもは卒業五十年の記念同窓会を開いた。約二百人の参加を得、和気藹々と先生方と共



に一夕を過ごした。

殆どの人は現役をひき、悠々自適とまでは云わぬにしても、責任を了えたと云う表情は清々しかった。

高校時代の思い出話は皆笑って過ごせることに昇華されていた。其の後の生き様に陰りを持っていると思われる人達の参加がないのも当然であるが、“ヨ一”の一言で五十年の月日の隔たりが一拳に消えるのも同窓の故であろうか。互いに助け合い、信頼の中での暖かい交友関係の中、“今日在る”と云う実感を楽しみじみと感じた。先輩、後輩、全て同窓の中で生まれる言葉。いつまでもいつまでも良い関係でありたいものである。

時代と共に校風の変化はあったにせよ、皆その流れの中での事である。互いに手を取り合っ
て母校を誇りとして生きてゆきたいものである。
(4期卒)

鴨沂高校同窓会総会のご案内 加茂さくらさん来たる！

■ご案内■

平成14年度の同窓会総会を下記の通り開催致します。
今年と同窓生でもある女優の加茂さくらさんをお招きしました。
楽しいトークショーも併せてお楽しみ下さい。
3年に一度のこの機会に、同窓生お誘い合わせの上、
多数ご出席下さいますようご案内致します。

会長 上村 淳之

◆日時◆ 平成14年11月17日(日)

受付 午後4時より

開催 午後4時30分より

◆会場◆ ウェスティン都ホテル京都

旧都ホテル 地下鉄東西線蹴上駅下車 075-771-7111

◆会費◆ 10,000円

<同封の返信はがきにて11月10日までに出席のご連絡をいただきますように>

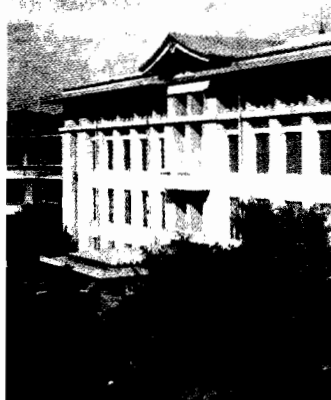

～理事会からのご報告～

鴨沂会館に同窓会事務所

理事長 藤野英雄



会員の皆様方には日々ご健勝のこととお慶び申し上げます。日頃同窓会には種々ご支援ご協力を賜り厚く御礼を申し上げます。

鴨沂高校同窓会の総会は3年ごとに開催いたしておりますが、今年はその総会開催の年にあたっております。11月17日(日)の総会には、是非多数の会員の皆様方にご参加戴けるよう、お願い申し上げます。

3年に一度の役員改選や、会計のご報告、事業のご報告などが主な議題になります。

別途ご案内の通り、今年はゲストに同窓生でもある、女優加茂さくらさんをお招きしました。鴨沂高校から宝塚音楽学校、宝塚歌劇団を経て、女優として活躍されてきた加茂さんの愉快なトークショーをお楽しみ下さい。

ところで鴨沂高校同窓会とは別に、社団法人京都鴨沂会という団体のあることは、皆様方すでにご承知のことですが、これは鴨沂高校の前身の京都府立京都第一高等女学校(府一)の同窓会であります。社団法人ですから一定の年会費を支払っている人達で組織されております。

(社)京都鴨沂会は会員数約3500名の同窓会組織ですが、荒神口通り寺町東入る、即ち母校の北運動場東

隣りに「鴨沂会館」と言う建物を所有し、会議等の貸会場や、広く市民を対象としたコース、書道、俳句、俳画、謡曲、文学、手芸等の文化教室を開催、また週二回、結婚相談所を開設するなど、いろいろな事業を行っておられます。

(社)京都鴨沂会には鴨沂高校の卒業生も入会することができます。いや、むしろ多くの皆様に入会をして戴きたいところです。現在、鴨沂会会員の約10%が鴨沂高校の卒業生です。府一の卒業生の皆様は残念ながら新たな卒業生がなく今後増えることはありません。将来は鴨沂高校の卒業生の皆様が会員として(社)京都鴨沂会を維持していくこととなります。そういったことから、鴨沂高校同窓会の事務所を「鴨沂会館」内に置かせて戴けるよう話し合いが出来ました。

当面同窓会専任の事務員を配置することまでは出来ませんが、電話とFAXを設置致しますので、郵便物等の送付、住所変更などの連絡は下記の「新事務所」あてにお願い致します。

同窓会の活動は全て役員の手弁当による奉仕活動で賄われています。今後とも会員の皆様方のご協力を期待して、同窓会運営に努めて行きたいと思っております。よろしくお願い致します。

☆

【鴨沂高校同窓会事務所】

602-0856

京都市上京区荒神口通寺町東入荒神町105

鴨沂会館内

電話・FAX ■ 075-212-4445

会員名簿に関するお知らせとお願い

ご承知のように、同窓会では会員の皆様方の名簿をコンピュータによるデータベースとして管理致しております。これは会員数二万四千名を越えるスケールとなった同窓会のもっとも大切な基本資料である会員名簿を一元的に管理するためです。

総合名簿は発行しない

通常、同窓会の重要な事業に全会員を網羅した「総合名簿」の発行がありますが、本同窓会ではデータベース完成以後、「総合名簿」の発行を

しておりません。これは二万五千名もの名簿は記載量が膨大になり相当大部の高価なものとなり、採算性からしても現実的ではありません。何よりも皆さんの名簿に対するご期待は同期生の消息確認にあるものと思います。流出して名簿業者に利用されるなどの社会的問題もあります。以上等の理由で「総合名簿」の発行は今後とも予定はございません。この点ご了承を戴きたいと思っております。

会員サービスのご利用を

もとより会員名簿は会員の皆様共

通の財産です。この点を鑑みて同窓会では、同期会の開催などに対して便宜を図るため、名簿に関する会員サービスを致しております。実費を頂戴致しますが、卒業期別、クラス別、都道府県別などご要望にしたがって簡易な名簿を発行しています。また同期会やクラス会開催のおりの宛名書きを軽減するため「宛名ラベル」もご提供致します。詳しくは名簿管理センターあてお問い合わせ下さい。

●名簿管理センター●

TEL&FAX 075-671-1067

E-mail cbb50100@pop06.odn.ne.jp

平成14年度

京都鴨沂会 親睦バザー

平成14年10月20日(日) 10時～15時

支部物産品販売 各種物品委託販売店 お茶席など

鴨沂会館にて 075-231-1001

鴨沂高校卒業生の皆様へ

(社) 京都鴨沂会会長 近藤千代

鴨沂高校ご卒業の皆様におかれましては、日々清祥のこととお慶び申し上げます。この度、(社) 京都鴨沂会第112回総会にて会長に就任致しました。どうぞよろしくお願い致します。



私たち、京都府立京都第一高等女学校の同窓会の名前に「鴨沂会」という名が付きましては明治20年7月28日のことでございます。その間、今日に至るまで、日清、日露、第一次、第二次世界大戦と、戦争がいくつもございました。そのたびに当時の陸海軍に鴨沂会からさまざまな形で寄付をしてきたとの記録がございます。そのような激動の中をくぐり抜け、鴨沂会は今日まで発展して参りました。そして現在は社団法人京都鴨沂会として会員も建物(鴨沂会館)も立派なものとして社会に貢献して来ております。特に鴨沂会館は会員の親睦のためだけではなく、様々な事業を通じて、地域の皆様方の文化的活動の拠点として重宝して戴いております。

人は誰も齢50年を過ぎる頃になりますと、母校のこと、当時のクラスメイトのこと、恩師のことなどを思い出すようになります。私たちはこの歴史ある鴨沂会を中心に相集い、その会員であることに誇りを持って参りました。それは母校への思いと誇りでもございます。

鴨沂高校ご卒業の皆様方は、自由の気風に満ちあふれた鴨沂高校の校風を引き継がれ、それぞれご自分の個性

を生かされて社会でご活躍のことと思います。未だ鴨沂高校同窓会と鴨沂会は組織的には合同こそされていませんが、私たちは府一、鴨沂高校と同じ学舎(まなびや)で学んだまさに同窓生同士でもございます。母校への思いと共に私たちの鴨沂会のことも時々思い出してください。同窓会会館として鴨沂会ほど立派な会館を持っているところはあまりないことと思います。

鴨沂会館は古典文学、書道、俳句、俳画、謡曲、てまりかがり、コーラス、ピアノ教室などの文化講座を開設運営し、バイタリティに富んだ熟年の皆様にとって、楽しい憩いと教養を高める場として、日々運営に努めています。熟年者の為のピアノ教室もございます。また、一般のコーラスやミュージカル劇団の練習場としてもご利用戴き、お若い方にも馴染んで戴いております。

どうぞ鴨沂高校卒業生の皆様も鴨沂会館に足をお運び下さいませ。ご自分でこんな事を教えたい、私はこんな企画を持っていると言う方などございましたら是非ご相談下さいませ。そして鴨沂会館を大いにご利用下さいませ。

すでに高校卒業生の会員も400名を越え、副会長や理事にも高校卒業生の方が加わってくださっています。特に副会長は鴨沂会初の男性でございます。実務面で役員として参加して下さっている方もございます。

これからの鴨沂会の発展は、皆様方のご参加なしにはございません。鴨沂会のコーラスは今「女声合唱団 沙羅」と申しますが、やがては「混声合唱団 沙羅」として発展する日も近いと信じております。

今後ともよろしくお願い致します。ありがとうございました。

鴨沂会館

～ご案内とお誘い～

鴨沂会館は皆様の憩いと交歓の場、そして教養の泉です。爽やかな人生を素敵に過ごすために是非ご利用下さい

会場・会費

■平日 ■10:00~21:00
■日祝日 ■10:00~17:00

数名の小集会室から100名収容の大ホールまで。和室もございます。同窓会、研修会、会議などの他、コーラス、管弦楽などの練習、バレエ、ダンスのレッスン場などにご利用下さい。ピアノやスライドの用意も致します。

文化教室

広く市民の皆様を対象に様々な講座を設けております。

「文学講座・大鏡」「書道」「女声コーラス 沙羅」「音楽教室」「俳画・幸翠会」「金剛流謡曲仕舞教室」「俳句同好会」「手芸こでまり会」などがございます。是非ご参加下さい。

結婚相談所

■相談日 ■
毎月第一、第三土曜日
午後1時~4時

お問い合わせ (社) 京都鴨沂会 075-231-1001



鴨沂高校同窓会会報

鴨沂高校同窓会会計報告

平成11年4月1日～平成14年3月31日

単位：円

支出の部			収入の部		
科目	予算額	決算額	科目	予算額	決算額
総会費	1,500,000	1,442,150	前期繰越金	9,652,267	9,652,267
会報製作発送費	5,700,000	3,764,799	年会費収入	4,080,000	4,783,210
会議費	120,000	22,465	総会費収入	1,500,000	1,310,000
通信費	360,000	30,307	預貯金利息収入	1,050,000	993,614
名簿DB維持費	0	586,234	名簿等収入	180,000	75,540
雑費	90,000	7,997	総会祝い金	0	40,000
予備費	930,000	0			
次期繰越金	7,762,267	11,000,679			
合計	16,462,267	16,854,631	合計	16,462,267	16,854,631

■主な科目のご案内■

<総会費>

1999年総会開催費用

<会報製作発送費>

会報第4号、第5号の製作印刷・発送費用等

<名簿DB維持費>

名簿データベース管理用パソコン及びプリンタの買い換え並びにインク代等消耗品代金

■次期繰越金明細■

手許現金	46,055
通常貯金(二口)	4,006,683
定額貯金	6,947,941
合計	11,000,679

以上、ご報告致します。

(お断り)

同窓会会計は単年度毎に運用・決算しておりますが紙幅の関係で、3年分を合算して掲載しております。

平成14年4月10日

会計・理事 木村 正

◆年会費についてのお願い◆

平成12年度より同窓会財政の健全化を目的として、会員の皆様より年会費のご協力をお願いすることが前回の総会で決議されました。

この旨を第5号同窓会会報でお伝えしましたところ、多くの会員の皆様からご賛同と年会費の納入を戴きました。中には25年分を前納下さる方もおられて、改めて同窓会への期待と母校への皆様の思いを感じる事が出来、お世話する私どもも改めてその責の大きさを思い、たいへん感激しております。ほんとうにありがとうございました。

しかし、上々の滑り出しとは言いながらその数は全体から致しますとまだまだ少数でございます。何とぞ同窓会の一層の発展と確かな財政基盤を確立して継続していくために、会員の皆様方のご協力が欠かせません。個別の納入状況は別紙にその詳細が記載してありますので是非ご確認、ご参照下さい。

同窓会の活動は、実費弁償すらない役員会の完全な無料奉仕によって賄われています。役員会の皆様方の志のみに依拠することも限界があります。おりしも長年の懸案であった事務所の設置も、鴨沂会のご厚意で鴨沂会館内にその場を得ることが出来、一歩前進が果たせました。しかしながら、専任の事務員が配置されているわけでもなく、名簿管理センターも役員会の私宅です。将来的には希望があるものの、まだまだ懸案は数多くございます。

これらの懸案を一つ一つ解決していくためにも健全財政の確立は不可欠です。そしてそれは皆様方からお預かりする年会費に依拠する以外、方法はありません。

何とぞより一層、皆様方のお気持ちに委ねて年会費の納入にご協力をお願い致したく思います。そして鴨沂高校同窓会が皆様方の母校への思いと、それぞれの有益な人間関係の拠り所となれば幸いに思います。

最後に同窓生の皆様の健康とご発展をお祈りしてお願いと致します。

